

Le magazine du
donateur

OCTOBRE 2023 / Trimestriel / Valeur : 1€ / Offert

N°128

DOSSIER

LE LABRADOR

P.12



P.3

DE VOUS
À NOUS



P.4

EN MARCHÉ VERS
L'AUTONOMIE

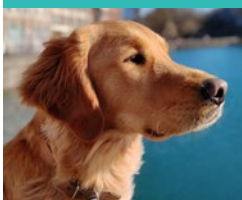

P.10

L'ACTUALITÉ



P.14

LES BÉNÉVOLES
EN ACTION



CHIENS GUIDES D'AVEUGLES



CENTRES PAUL CORTEVILLE



**Chères donatrices,
chers donateurs,**

Grâce à un soleil radieux, notre traditionnelle Fête des Chiens Guides a permis d'accueillir un public nombreux à la découverte des services que nous proposons aux personnes non ou malvoyantes. Un article est consacré à cet événement, illustrant le travail de nos équipes professionnelles et bénévoles.

Au cours des prochains numéros, nous vous proposerons des focus sur les races de chiens guides que nous éduquons et remettons gratuitement aux personnes déficientes visuelles. Naturellement, nous débutons cette série par la race la plus répandue dans les chiens de travail : le labrador. Docile, jovial et passe-partout, il représente 90 % des remises de chiens guides que nous effectuons.

La fin d'année se présente doucement à nous mais nos équipes restent mobilisées autour de notre cause. Dans ce nouveau numéro, nous sommes fiers de vous présenter 9 nouvelles remises de chiens guides. Découvrez-les sans plus attendre et ressentez, comme nous, le bonheur de ces personnes bénéficiaires.

En leur nom, soyez chaleureusement remerciés pour votre fidèle engagement à nos côtés !

Daniel HERTAULT
Président des Centres
Paul Corteville

Sommaire

P.03 **DE VOUS À NOUS**

P.04 **EN MARCHÉ VERS L'AUTONOMIE**

P.10 **L'ACTUALITÉ**

- Une fête des chiens guides, complètement Wouf !
- Une nouvelle campagne pour les Legs, donations et Assurance Vie
- Nos joies / nos peines

P.12 **DOSSIER**

- Une race, une mission : devenir chien guide d'aveugle

P.14 **LES BÉNÉVOLES EN ACTION**

- Du sport pour sensibiliser
- La traditionnelle Bourse aux livres
- Des villes qui s'impliquent

**ASSOCIATION CHIENS GUIDES D'AVEUGLES
CENTRES PAUL CORTEVILLE**

ÉCOLE NORD DE FRANCE

295, rue de Lille – BP 60088 – 59435 RONCQ Cedex
Tél. : 03 20 68 59 62 – Fax : 03 20 68 59 63

ÉCOLE DE NORMANDIE

Ferme du Pin – 27310 HONGUEMARE-GUENOUVILLE
Tél. : 02 32 20 74 00

Mail : corteville@chien-guide.org

Site web : www.chien-guide.org



RETROUVEZ-NOUS SUR :



Directeur de la publication : Daniel HERTAULT

Comité de rédaction : Charlotte DESMARECAUX / Denis TOUQUET / Véronique VAN-GANSBEKE / Peggy GILBART / Jean-Marie VARGAS / Dominique BOUTEILLER

Création graphique : Agence LINEAL – 03 20 41 40 76

Impression : Léonce-DEPREZ - 130, rue du Houchin - Zone Industrielle de Ruitz - 62620 RUITZ
Tél. : 03 21 52 96 20

Crédits Photos : Association Chiens Guides d'Aveugles Centres Paul Corteville ; Pix'oz

ISSN : 2107 - 4968

La reproduction totale ou partielle d'un article ou d'une photo est soumise à l'accord préalable de la rédaction.

En couverture : Samba, chien guide d'aveugle



Je soutiens Smoothie

Sur le bulletin de soutien joint à votre Magazine du Donateur, vous pouvez soutenir la formation de Smoothie dès 8 €. En remerciement de ce soutien privilégié, vous recevrez sa photo.

Actuellement en éducation au sein de notre école de Normandie, elle sera très prochainement remise à une personne non ou malvoyante.

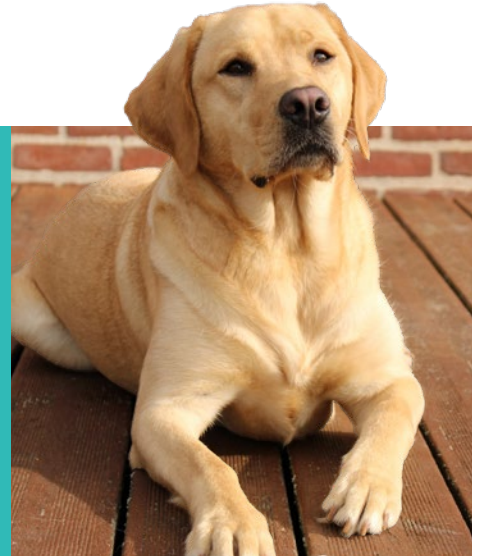

Combien de personnes sont touchées par une déficience visuelle ?

En France, on estime le nombre de personnes non ou malvoyantes à 1 700 000 personnes soit 1 personne sur 10 dont :

3%

de personnes aveugles complets.

9%

de personnes malvoyantes au stade profond.

54%

de personnes malvoyantes au stade moyen (incapacité visuelle sévère).

34%

de personnes malvoyantes au stade léger (pas d'incapacité visuelle sévère).

NON

AU DÉMARCHAGE À DOMICILE ET AU DÉMARCHAGE TÉLÉPHONIQUE

Ne vous laissez pas abuser !

C'est parfois à l'occasion de la remise d'un chien guide près de chez vous ou lors d'une manifestation en faveur de l'Association annoncée par les médias, que les démarcheurs à domicile se manifestent et vous sollicitent. Ils ne sont pas mandatés par notre Association ni par aucune autre membre de la Fédération Française des Associations des Chiens Guides d'Aveugles. Notre Association sollicite le public principalement par courrier et par l'intermédiaire de son magazine d'information. Aujourd'hui, nous dénonçons des pratiques déloyales qui manquent de transparence et qui n'aident pas la cause du chien guide d'aveugle.

Soyez nos ambassadeurs. N'hésitez pas à diffuser ce message...

« Shana est une grande travailleuse... »

Depuis que Shana est arrivée dans ma vie, j'ai repris beaucoup de choses et notamment la chorale. Shana est une petite chienne très joyeuse et toujours partante pour mettre son harnais et m'accompagner partout où je vais. Outre son petit défaut de labrador, la gourmandise, Shana est une grande travailleuse et aime me faire éviter les obstacles sur notre chemin. Elle est attentionnée et travaille très bien. Nous avons tout de suite eu une connexion lors de l'essai ! Et pourtant, ça n'a pas été évident pour moi car je venais de perdre soudainement Idole mon précédent chien guide. Et pourtant avec Shana, ça a tout de suite accroché et je ne voulais pas passer à côté de cette petite merveille. J'ai donc dit oui à Juliette pour partir sur une remise. Et j'ai bien fait !

Gauthier a très bien travaillé avec Shana, elle marque parfaitement les arrêts aux passages piétons, là ou d'autres peuvent nous tester ! C'est super agréable. Les familles d'accueil de Shana sont également très heureuses de la retrouver lorsque je pars en vacances. Et Rêve, le chien guide de mon frère est aussi très heureux de retrouver une copine de l'école durant les sorties détente. Les Centres Paul Corteville, c'est avant tout une grande famille. Merci !

Philippe DESSEAUX

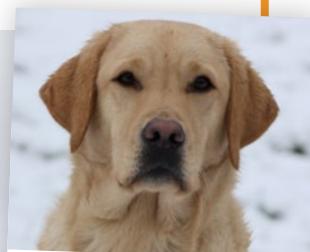

Shana

Femelle labrador sable

4^e chien guide remis à Philippe DESSEAUX – LINSELLES (59)

Éleveur :
CESECAH - LEZOUX (63)

Famille d'accueil :
1^{er} chien accueilli par la famille DEGRAVE

Famille d'accueil weekend :
Lucille BUQUET

Instructeur de locomotion :
Thomas JEAN

Moniteur :
Gauthier POTTEL

Éducatrice :
Juliette CORROYEZ

« Avec lui, on ne s'ennuie pas... »



Solex et moi commençons à nous apprivoiser, c'est un chien qui a la joie de vivre et qui semble parfois foufou et jeune dans sa tête. Avec lui, on ne s'ennuie pas ! Il m'accompagne partout : au travail, dans le métro, au sport ou encore lors des repas de famille.

Il s'est très bien intégré à la maison ! Merci.

Barbara TURQUIN

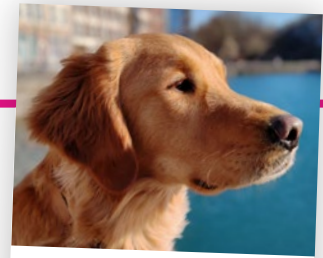

Solex

Mâle golden retriever

1^{er} chien guide remis à Barbara TURQUIN – MONS EN BAROEUL (59)

Éleveur :

CESECAH - LEZOUX (63)

Famille d'accueil :

1^{er} chien accueilli par Inès PASTOR

Famille d'accueil weekend :

Marie-Émilie VARNIER

Famille d'accueil relais :

M^{me} BLONDEL

Suivi en famille d'accueil :

Hubert WATHIER

Instructeur de locomotion :

Thomas JEAN

Moniteur :

Vincent DEPERNE

Éducatrice :

Louise BEIRNAERT

« Sanou m'a changé la vie... »

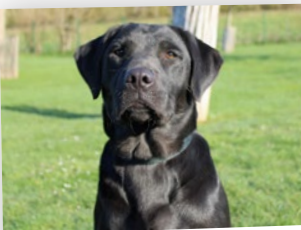

Sanou

Femelle labrador noire

1^{er} chien guide remis à Nicaise CALVEZ – TALMAS (80)

Éleveur :

CESECAH - LEZOUX (63)

Famille d'accueil :

1^{er} chien accueilli par Marie-Hélène HÉRAULT

Famille d'accueil weekend :

M. et M^{me} LECLUSE

Instructeur de locomotion :

Clémence REMY

Moniteur :

Cédric COQUIN

Éducatrice :

Anne-Sophie BROGNIART

C'est simple, Sanou m'a changé la vie ! Grâce à elle, je suis sortie de mon isolement. J'ai une vie plus sociale et j'ai repris confiance en moi.

C'est une chienne qui requiert selon moi toutes les qualités que je recherchais : la gentillesse, la sagesse, la tendresse et l'amusement. C'est une chienne très énergique et gourmande. Elle fait partie intégrante de la famille, nous l'aimons très fort.

Merci à toute l'équipe. En tant que déficiente visuelle, je suis très reconnaissante du travail que vous faites pour améliorer notre quotidien. Un travail exceptionnel avec des personnes bienveillantes et empathiques.

Nicaise CALVEZ



« Cela a changé ma vie... »



L'arrivée de Sinaïe a été pour moi un très grand bonheur, cela a changé ma vie. Grâce à elle je peux me déplacer en toute sécurité et devenir indépendant, ce que je ne faisais plus depuis plus de 2 ans.

Sinaïe nous comble de bonheur à la maison. Elle est très sage et adore jouer à la balle ou au Frisbee. Nous faisons ensemble de longues balades et nous sommes maintenant inséparables.

La remise s'est très bien passée. Son éducatrice Catherine a fait un super travail. Merci pour tous les conseils et sa patience. Je voudrais remercier Clémence, instructrice de locomotion, pour m'avoir trouvé le chien qui me correspondait le mieux. Un grand merci à toute l'équipe du Centre de Normandie, à la famille d'accueil et la famille weekend de Sinaïe pour leur dévouement.

David DESMOULAINS

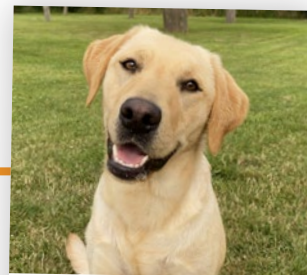

Sinaïe

Femelle labrador sable

1^{er} chien guide remis à David DESMOULAINS – THIERGEVILLE (76)

Éleveur :

Maison du chiot – ANGERS (49)

Famille d'accueil :

3^e chien accueilli par M. et M^{me} HERMIER

Famille d'accueil weekend :

M. et M^{me} MINATCHY

Instructrice de locomotion :

Clémence REMY

Monitrice :

Charlène PICHARD

Éducatrice :

Catherine DUTHOIT



Sheeva

Femelle labrador sable

2^e chien guide remis à Ladislav COLLEY – HAUTOT ST SULPICE (76)

Éleveur :

École de Chiens Guides de Paris (75)

Famille d'accueil :

1^{er} chien accueilli par Aurélien SAVINO et Delphine Achard

Famille d'accueil weekend :

M. PLATEL et M^{me} BARÉ

Monitrice :

Célia PERAMO

Éducatrice :

Charlotte CAPPELLE



« C'est avant tout un membre de notre famille... »



Le guidage avec un chien guide est une vraie nouveauté pour moi car Seiya est mon premier chien guide. Je remercie l'ensemble des Centres Paul Corteville et en particulier Antoine pour le suivi et l'écoute depuis ma demande de chien guide. Antoine est toujours à ma disposition peu importe la question et cela est très important lorsque j'ai des doutes.

Mon beau et grand Seiya est un amour de chien, il a toujours la banane et d'ailleurs je l'imagine avec un sourire constamment sur son visage. Il faut dire qu'il m'apporte beaucoup dans la vie quotidienne et à ce jour, je peux dire que je ne serais plus faire sans lui. Le côté « chien de famille » a pris le dessus de « chien guide » car c'est avant tout un membre de notre famille.

On doit encore apprendre à se connaître pour s'aventurer dans de nouveaux trajets sereinement, mais notre duo est en bonne voie pour cela. Grand merci !

Cathy WILLAY

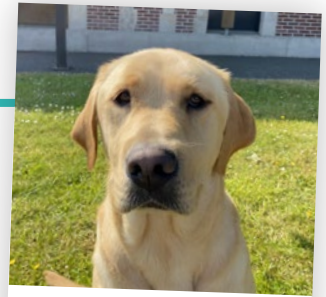

Seiya

Mâle labrador sable

1^{er} chien guide remis à Cathy WILLAY – ST SAULVE (59)

Éleveur :

CESECAH - LEZOUX (63)

Famille d'accueil :

1^{er} chien accueilli par Catherine LEROY

Famille d'accueil weekend :

Delphine THUREAU

Instructrice de locomotion :

Marie JOLY

Moniteur :

Thomas HONNET

Éducateur :

Antoine MAGNIEZ

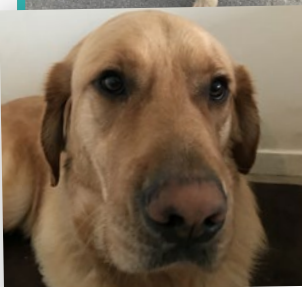

Rocket

Mâle labrador X golden retriever sable

3^e chien guide remis à Claude EVRARD – HAUTMONT (59)

Éleveur :

CESECAH - LEZOUX (63)

Famille d'accueil :

6^e chien accueilli par M. et M^{me} MARCHAND

Famille d'accueil weekend :

M. et M^{me} VERSAILLES

Famille d'accueil relais :

Michel HERBÉ et Brigitte MOYART

Instructeur de locomotion :

Thomas JEAN

Moniteur :

Guillaume FOURRIER

Éducateur :

Gaëtan TURECK

« Je suis heureux de l'avoir à mes côtés... »

Je tiens à remercier les familles d'accueil de Rocket, ainsi que Guillaume son moniteur et Gaëtan son éducateur. Rocket est un chien calme et tranquille, il me correspond réellement et je suis heureux de l'avoir à mes côtés.

Claude EVRARD



« Il apporte aussi de la reconnaissance sur le handicap visuel ... »



Sherlock est le nouveau membre de la famille, le petit sixième ! Nous lui avons fait la place qu'il mérite à nos côtés et nous sommes heureux qu'il partage notre vie.

Outre le bonheur qu'il apporte au quotidien, il m'apporte de l'autonomie et de la fluidité dans mes déplacements. Il apporte aussi de la reconnaissance sur le handicap visuel qui est mieux perçu qu'avec la canne. Je n'ai plus ce besoin de me « justifier » et cela permet aux personnes de voir le handicap différemment.

Sherlock est un chien joyeux, dynamique et un peu fofou mais il sait se poser lorsqu'il le faut. Mes enfants sont ravis de partager leur quotidien avec. C'est un chien qui est très bien éduqué et qui apporte que du positif à notre famille.

Merci à l'Association de l'avoir mis sur mon chemin !

Frédéric NOTHIAS

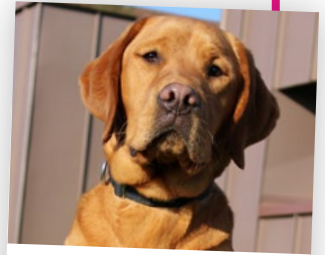

Sherlock

Mâle labrador sable

1^{er} chien guide remis à Frédéric NOTHIAS – SOTTEVILLE LES ROUEN (76)

Éleveur :
CESECAH - LEZOUX (63)

Famille d'accueil :
3^e chien accueilli par la famille BREINER

Famille d'accueil weekend :
M. et M^{me} DUBUC-COCONNIER

Instructrice de locomotion :
Clémence REMY

Moniteur :
Cédric COQUIN

Éducateur :
Antoine MAGNIEZ

Les remises de Minitacts

« Le Minitact est un réel plus dans ma vie ... »

Le Minitact est un réel plus dans ma vie quotidienne, il m'apporte une autonomie dans mes déplacements en intérieur et plus de fluidité. J'avais tendance à me cogner sur les coins de tables et maintenant que je l'utilise, c'est terminé. C'est plus agréable pour moi et je ne regrette pas d'avoir suivi la formation.

Un grand merci à Clémence pour la formation et merci à l'école et aux donateurs pour ce nouveau don !

M^{me} Sarah GILMÉ – LILLE (59)

Formation assurée par Clémence REMY, instructrice de locomotion



« Le Minitact me permet de me déplacer en toute sécurité et de façon tout à fait naturelle... »

Me voilà en possession d'un Minitact, d'une canne blanche classique et je suis accompagné quotidiennement par Noumy, ma chienne guide. Le Minitact est l'outil qu'il me manquait pour sortir en milieu intérieur connu. En effet dans un restaurant ou encore une salle de spectacle, il n'est pas toujours évident de se déplacer avec son chien guide (espace étroit, trop de monde et de bruits...) et dans ces moments-là, je préfère laisser ma chienne tranquille. Par ailleurs, la canne blanche est moins pratique car nous ne pouvons pas anticiper l'obstacle, nous sommes obligés d'aller le toucher pour le contourner.

Le Minitact me permet de me déplacer en toute sécurité et de façon naturelle. Il est propice aux questions car beaucoup ne connaissent pas cette nouvelle technologie. Comme le chien guide, il devient un vecteur de lien social pour mon plus grand plaisir.

Je tiens particulièrement à remercier Clémence, j'ai passé deux jours de remises exceptionnels. Son professionnalisme et sa bonne humeur sont indispensables au bon déroulement des sessions de formation. Je remercie également les Centres Paul Corteville pour l'autonomie qu'ils m'ont rendue grâce à mon chien guide et mon nouvel outil, le Minitact.

M. Jean-François TETART

Formation assurée par Clémence REMY, instructrice de locomotion



Vous déménagez ? On vous suit !

Signalez-nous votre CHANGEMENT D'ADRESSE afin que nous puissions continuer à vous envoyer de nos nouvelles.

DÉCOUPEZ ET REMPLISSEZ CE BULLETIN.

Envoyez-le-nous grâce à l'enveloppe préaffranchie jointe à ce magazine.

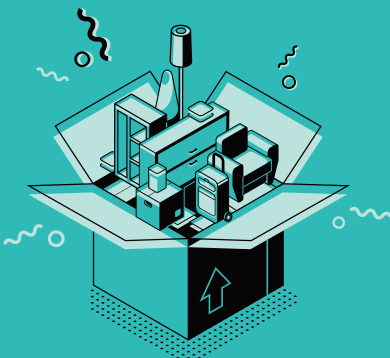

CHIENS GUIDES D'AVEUGLES



CENTRES PAUL CORTEVILLE

Nom : _____ Prénom : _____

Ancienne adresse postale :

N°/Rue : _____

Complément : _____

Code Postal : [] [] [] [] [] Ville : _____

Nouvelle adresse postale :

N°/Rue : _____

Complément : _____

Code Postal : [] [] [] [] [] Ville : _____

Une fête des chiens guides, complètement Wouf !

Retour sur la fête des Chiens Guides qui a eu lieu le dimanche 24 septembre au sein de notre école de Normandie et au Centre Commercial Aushopping, Promenade de Flandre pour notre école du Nord. Démonstrations de pré-éducation et d'éducation de nos élèves chiens guides, visite guidée ou virtuelle, activités ludiques autour du chien guide et de la déficience visuelle, parcours de sensibilisation au handicap visuel, moment de partage et de convivialité sont autant d'expériences qui ont été proposées aux visiteurs pour découvrir l'univers des chiens guides.



Assister aux journées portes ouvertes permet aux visiteurs de comprendre l'incroyable chaîne de solidarité qui existe autour du chien guide.

Un peu plus de 850 personnes ont répondu présentes en Normandie et plus de 1 500 personnes dans le Nord ! Cette journée fut une grande réussite grâce à l'implication des 150 bénévoles, des salariés et la présence de nos partenaires (RC LENS cécifoot, Direct signalétique, Castorama, Promenade de Flandre, ville de Petit-Couronne, ville de Roncq, notre photographe Pix'Oz...).

La journée en quelques chiffres !

- 55 candidatures pour devenir familles d'accueil, de weekend ou relais
- 2 108 € ont été récoltés pour parrainer Tutti dans le Nord et 2 348 € ont été récoltés pour parrainer Toody en Normandie
- 3 demandes de renseignements pour obtenir un chien guide ou une canne électronique.
- 1 dépôt de dossier de demande de chien guide

Vous l'aurez compris, cette journée fut également l'occasion pour des personnes déficientes visuelles de prendre connaissance des aides proposées gratuitement ! Retrouvez d'autres photos de ce bel événement sur notre site web :

www.chien-guide.org

Nous vous donnons rendez-vous l'année prochaine pour vivre ou revivre ce moment qu'offre la Fête des Chiens Guides !

Une nouvelle campagne pour les Legs, donations et Assurance Vie



Chaque année, des personnes altruistes et généreuses contribuent de manière remarquable à soutenir nos actions !

Découvrez notre nouvelle campagne sur les legs, les Legs et Assurances Vie, réalisée avec l'ensemble des Associations de Chiens Guides Fédérées et la Fédération Française des Associations de Chiens guides d'aveugles (F.F.A.C). Comme Sally, de nombreux futurs chiens guides reçoivent de l'attention, des soins et une éducation pour rejoindre leur futur(e) maître ou maîtresse et les guider au quotidien.

Par un legs, une donation ou le bénéfice d'une assurance-vie, vous pouvez donner vie à une rencontre et une relation unique entre une personne déficiente visuelle et son chien guide. Il existe plusieurs formules pour aider et accompagner durablement la formation, l'éducation et la remise de chiens guides.

Reconnue d'Utilité Publique, nous sommes exonérés de tout droit de succession ou de mutation sur les biens que vous nous transmettez.

Votre patrimoine sera ainsi préservé et entièrement consacré à l'éducation des futurs chiens guides !

Votre générosité est essentielle pour les personnes aveugles ou malvoyantes : demandez dès maintenant notre brochure gratuite pour en savoir plus au **03 20 68 59 62**.

Plus d'informations sur www.chiensguideslegs.org

NOS JOIES / NOS PEINES

Ils profitent désormais d'une retraite bien méritée :

- FEDINE, chien guide de Cathy MASSELOT
- HAPPY, chien guide de Ladislav COLLEY
- HAIRTON, chien guide de Jacques ANGOT

Ils ont rejoint le paradis des chiens guides :

- GUMP, chien guide de M^{me} CANONICA
- JACKSON, chien guide de Thomas ARMAND
- LUPIN, chien guide d'Anne BAYART

Une race, une mission : devenir chien guide d'aveugle.

Focus sur le labrador

Notre association travaille principalement avec 5 races de chien guide : le labrador, le golden retriever, le labrador croisé golden, le labradoodle et le berger allemand.

Dans cet article, nous vous présentons le labrador qui représente 90 % de nos remises de chiens guides d'aveugles.



La race

Le Labrador Retriever est une race de chien originaire du Canada. Il fait son apparition en France à la toute fin du 19^e siècle. Depuis, il est l'un des chiens préférés des familles françaises.

C'est un chien de taille moyenne à l'allure ronde et robuste. Sa robe est généralement sable, chocolat ou noir. En ce qui concerne le poids et la taille :

- **Femelle, de 28 kg à 33 kg pour une taille au garrot de 52 cm à 56 cm**
- **Mâle, de 30 kg à 35 kg pour une taille au garrot de 54 cm à 61 cm**



Le labrador a un poil court, épais, sans ondulation. Il est imperméable aux intempéries. C'est un chien très sociable avec les autres animaux ainsi que les enfants.

Les qualités en tant que chien guide

Outre le fait que ce soit un chien **robuste** qui déclare peu de maladies, le labrador est un chien très **apprécié des familles**. Il est souvent joueur ce qui en fait un formidable **partenaire de jeu**.

Son **expression joviale et amicale** participe grandement à son succès et à son accès dans les différents lieux publics, contrairement au berger allemand qui essuie plus de refus par exemple. Pour rappel, peu importe sa race, un chien guide doit être accepté dans n'importe quel lieu public (*Loi n°87-588 du 30 juillet 1987, article 88*).

Le Labrador Retriever a une grande **capacité d'apprentissage**. Il deviendra un chien agréable à vivre avec la mise en place d'une bonne éducation. Elle devra se passer essentiellement par le jeu. Il faut également ne pas hésiter à le récompenser de ses bonnes actions. Il est assez **réceptif et affectif**.

Le Labrador Retriever peut s'adapter en milieu citadin, même s'il est davantage fait pour la campagne. Il est d'un naturel très accueillant et aime la compagnie : idéal pour un chien guide qui accompagnera partout son maître.

Particulièrement facile à vivre, il s'adapte facilement à toutes les circonstances à condition qu'il soit avec son maître. Très proche de sa famille, il est docile et comprend très vite les ordres qu'on lui donne.

Les Labradors Retrievers sont de bonnes pattes : polyvalents, adorables et gentils avec tout le monde, on peut les emmener partout. Ils adorent travailler pour eux et pour leur maître, ce qui permet de développer une certaine complicité et créer des moments de partage.

Le labrador est un chien parfait, ou presque.

Toutefois, le labrador présente quelques défauts. Il est évidemment connu pour être un sacré gourmand et aura donc une sensibilité à l'embonpoint. Nous faisons très attention au poids de nos chiens guides car en surpoids, le chien pourrait développer des soucis articulaires et cardiovasculaires.

Chez le Labrador Retriever, la fragilité majeure se situe au niveau des oreilles. Il faut les surveiller et les nettoyer régulièrement. Sinon, il sera sujet aux otites chroniques.

La perte de poils peut être également dérangeante pour certaines personnes. Du fait de son épais sous-poil qui le garde au chaud en saison froide. Ce pelage dense entraîne une perte de poils constante et deux mues saisonnières conséquentes.



D'où proviennent nos labradors ?

Les chiens guides que nous éduquons et remettons gratuitement sont sélectionnés avec soin afin de nous assurer de leur bonne santé et de leur tempérament équilibré. Nos chiots proviennent majoritairement du C.E.S.E.C.A.H (Centre d'Étude, de Sélection et d'Élevage de Chiens pour Aveugles et autres Handicapés), mais nous travaillons également avec d'autres éleveurs professionnels.

Le labrador a toutes les qualités requises pour être un merveilleux compagnon de vie. Proche de son maître déficient visuel, il fera tout pour le mettre en sécurité dans ses déplacements. En contrepartie, pour qu'il soit épanoui, le labrador aura besoin d'attention et de bonnes balades.



Témoignage de **Marine**, maîtresse chien guide de Rackham, labrador noir de trois ans.

“ Rackham est mon premier chien guide et il partage mon quotidien depuis de nombreux mois désormais. J'ai tout de suite été fascinée par sa capacité à s'adapter et à créer des liens.

Très affectueux et calme, il s'est très vite habitué à son nouvel environnement et à notre rythme de vie. Au guidage, c'est un chien très appliqué et nous avons rapidement pris nos marques. De plus, sa présence est apaisante et favorise grandement le contact avec les autres. De ce fait avec Rackham, sortir de la maison est devenu un véritable plaisir ! En outre, c'est un chien polyvalent qui apprécie la nouveauté et le contact avec les enfants. Ensemble, nous allons chercher mes filles à l'école, effectuons les conduites aux activités, prenons les transports en commun... Il me permet également d'être autonome lors des déplacements en famille. Nous partageons aussi de beaux moments de jeux et de complicité, notamment lors des balades. Rackham apporte beaucoup de joie et de bonheur à notre famille ! ”

LES BÉNÉVOLES EN ACTION

Du sport pour sensibiliser

Nous remercions Emmanuel et Nolwenn d'avoir représenté nos couleurs au Semi-marathon de Paris 2023. Une belle façon de sensibiliser le public à nos missions.

Ils se sont brillamment élancés pour les 21,097 km dans les rues parisiennes ! Nous remercions également Plastic Omnium pour le don en notre faveur ce même jour.

Une jolie performance qui prouve, une fois de plus, qu'avec de la volonté, tout est possible !



La traditionnelle Bourse aux livres



C'est désormais un rendez-vous incontournable à Wormhout, dans le nord. Nos bénévoles ont organisé la 7^e édition de la Bourse aux livres.

Il s'agit d'une grande vente de livres d'occasion, initiée par Jean-Michel et Agnès Lalou, bénévoles de l'Association. L'ensemble des bénéfices sont reversés à l'Association.

Nous remercions l'ensemble des bénévoles mobilisés pour l'organisation et l'animation de ces deux journées pleines de rencontres et d'échanges. Un merci particulier, également, au groupe Scouts et Guides de France du Groenberg pour l'aide précieuse dans la logistique.

LES BÉNÉVOLES EN ACTION



Des villes qui s'impliquent

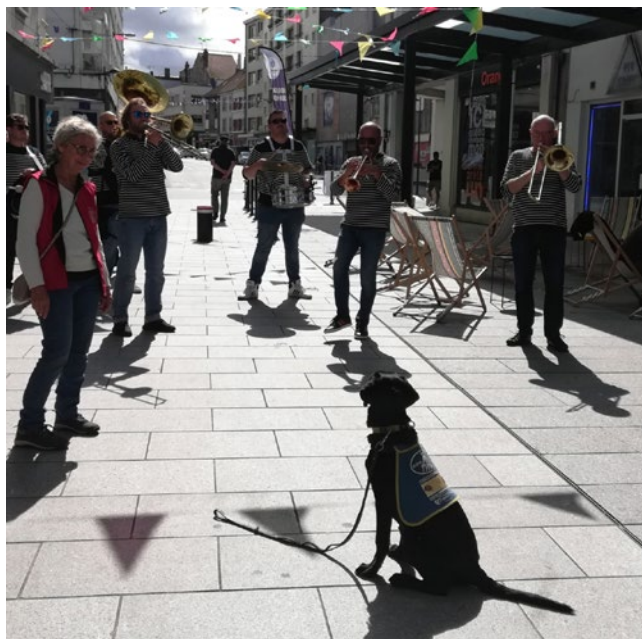

Sensibiliser le public au handicap visuel est une mission qui nous tient à cœur pour apporter des connaissances sur les contraintes quotidiennes que peuvent rencontrer les personnes non ou malvoyantes. Sensibiliser nous permet également de montrer les bons gestes à adopter lorsque nous rencontrons une personne atteinte d'un handicap visuel : se présenter, annoncer ses gestes (serrer la main, avertir lorsque l'on quitte la pièce...), la technique de guide et bien d'autres choses encore.

Certaines villes ont à cœur de mettre en place des ateliers de sensibilisation et c'est le cas de la ville de Boulogne-Sur-Mer qui nous a accueilli deux fois cet été pour sensibiliser les habitants. Nous les remercions de cette belle initiative enrichissante.

La ville de Wambrechies dans le nord a dédié une partie de son parc pour la détente de nos chiens guides ! Un espace qui leur est dédié où ils pourront courir en toute sécurité et sans laisse pour le plus grand bonheur de leurs maîtres non ou malvoyants.

Il n'est pas toujours évident pour les maîtres déficients visuels de lâcher leur chien car les endroits ne sont pas toujours sécurisés et ne voyant pas, ils craignent pour la sécurité de leur bien aimé ! Pourtant, la détente du chien guide est primordiale pour son bien-être physique et mental. Courir sans laisse en fait partie ! Au parc de Robersart c'est désormais chose possible. Une belle initiative que nous encourageons à se développer dans d'autres villes.

NORMANDIE

Hervé DEHAIS, Président
11 résidence Buisson 27390 GUICHAINVILLE
Tél. 06 43 47 27 37
E-mail : antenne27-76@chien-guide.org

PAS-DE-CALAIS

Christine SULLIGER, vice-Présidente
933 rue de Wirwignes 62830 QUESTRECQUES
Tél. 06 31 70 97 83
E-mail : antenne62@chien-guide.org

CES PROCHAINS MOIS

Retrouvez les détails et l'ensemble de nos manifestations à venir sur notre site web : www.chien-guide.org

Croisez générosité et solidarité en léguant une partie de votre patrimoine.

Depuis plus de **50 ans**, nos associations mettent tout en œuvre pour **éduquer des chiens guides** et les remettre **gratuitement** à des personnes aveugles ou malvoyantes.

C'est grâce à votre **générosité** que nous rendons possible ces belles rencontres qui redonnent **mobilité et autonomie** aux **personnes déficientes visuelles** dans leur vie quotidienne.

Grâce à votre legs, soutenez l'éducation
et la remise de chiens guides.

Pour obtenir des renseignements sur les legs, assurances-vie et donations, demandez en toute confidentialité notre brochure gratuite avec le coupon ci-dessous ou contactez **Carine Fourrier** au **03 20 68 59 62** ou par mail à **cfourrier@chien-guide.org**, ou rendez-vous sur **www.chiensguideslegs.fr**.

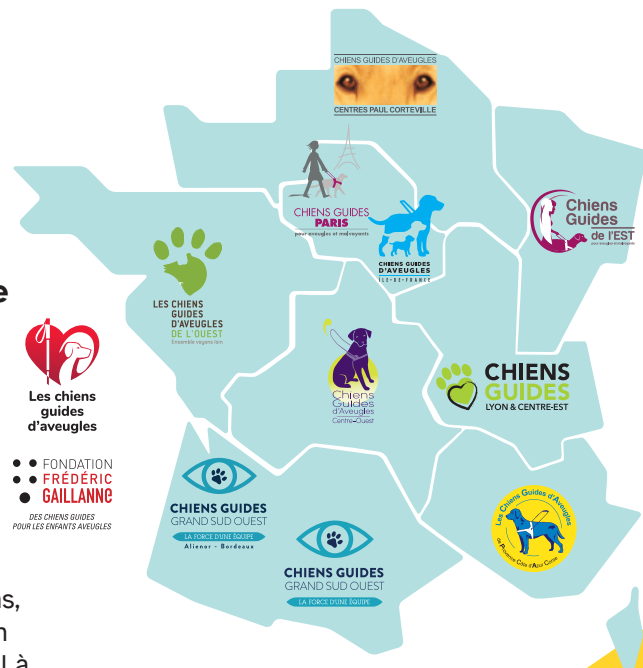

JE SOUHAITE RECEVOIR LA DOCUMENTATION GRATUITE ET CONFIDENTIELLE SUR LES LEGS ET L'ASSURANCE VIE

Je souhaite recevoir la brochure d'information sur les legs et les assurances-vie et je retourne ce coupon à : **CHIENS GUIDES D'AVEUGLES - CENTRES PAUL CORTEVILLE** - 295 rue de Lille - BP60088 - 59435 RONCQ CEDEX



Mme M Mme et M

Nom : Prénom :

Adresse :

Code postal : [] [] [] [] [] [] Ville :

Adresse email : Téléphone :

